

Barcelona, 9 de mayo de 2017

## NOTA DE RESULTADOS: PRIMER TRIMESTRE DE 2017

### REIG JOFRE CIERRA EL PRIMER TRIMESTRE DE 2017 CON UN CRECIMIENTO DEL BENEFICIO NETO DEL 6%, HASTA LOS 2,1 M€

- La compañía situó su cifra de negocios en 43,74 M€ (+3,1%) y el EBITDA en 4,26 M€ (+3,7%).
- La mejora del resultado financiero y una reducción de la tasa impositiva permitió a Reig Jofre incrementar su beneficio neto en un 5,8% hasta los 2,08 M€
- Reig Jofre ha convocado Junta de Accionistas para el próximo día 8 de junio de 2017, donde someterá a aprobación el primer dividendo tras la fusión entre Natraceutical y la antigua Reig Jofre.

### EVOLUCIÓN DE LAS VENTAS

Reig Jofre cerró los primeros tres meses de 2017 con una **cifra de negocios** de 43,74 millones de euros, frente a 42,41 millones de euros en el primer trimestre del ejercicio anterior, un crecimiento del 3,1%.

El área de desarrollos propios (RJF Pharma), representativa a cierre de marzo del 75% de la cifra de negocios total de la compañía, vio decrecer sus ventas en un 3,2%, hasta los 32,66 millones de euros respecto al mismo trimestre del ejercicio anterior, principalmente afectada por la débil evolución del segmento de complementos nutricionales. Por su parte, el área de desarrollo y producción para otros laboratorios farmacéuticos (RJF CDMO), que aportó el 25% de las ventas del trimestre, evolucionó positivamente un 27,9% y situó su cifra de negocios en 11,08 millones de euros, destacando en este primer trimestre una excelente evolución de los servicios desarrollados desde las instalaciones de productos dermatológicos tópicos que la compañía tiene en Suecia.

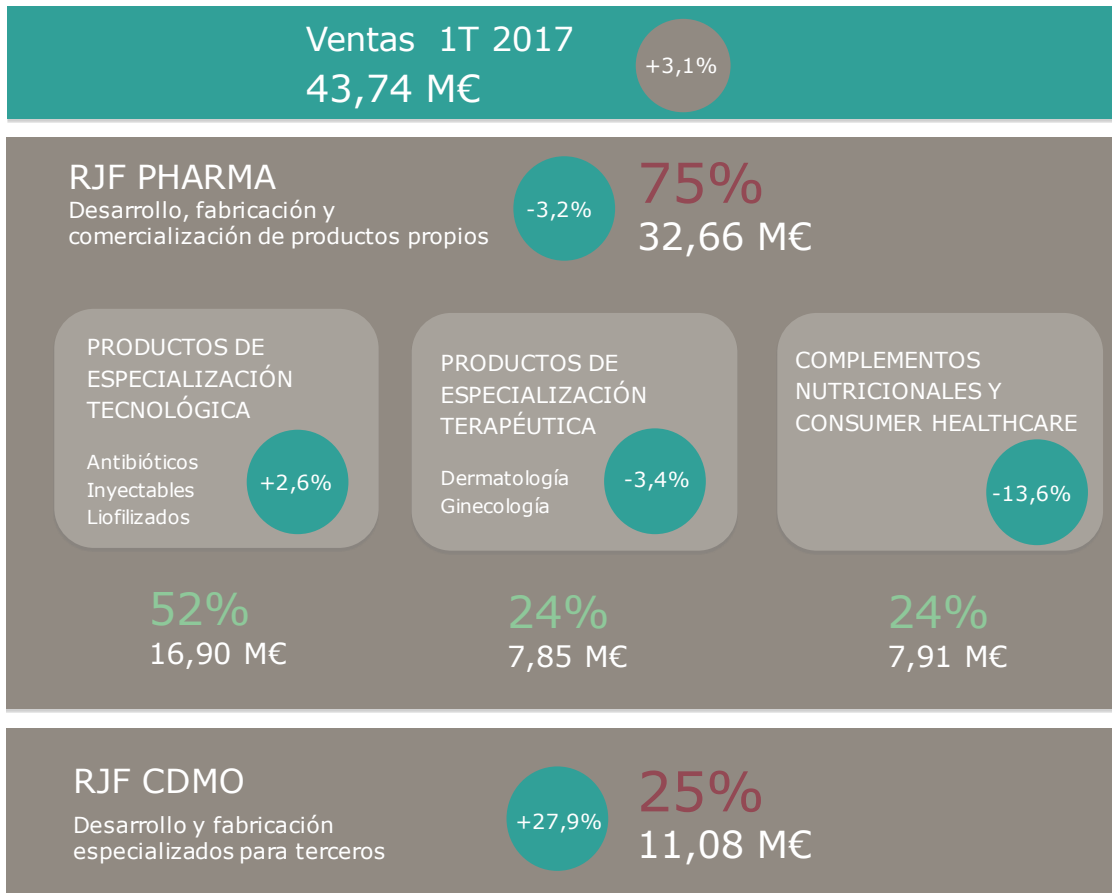

(\*) Por modificaciones contractuales, en el primer trimestre del ejercicio la compañía llevó a cabo una reclasificación de las ventas de dos productos de RJF Pharma, que pasaron a incorporarse al área de desarrollo y producción para terceros de RJF CDMO. Estos productos aportaron ventas de 0,58 millones de euros en el primer trimestre de 2016. Los datos presentados en el gráfico anterior recogen dicha reclasificación para los dos ejercicios, para que resulten comparables.

Por categorías de producto, el segmento de productos de especialización tecnológica (antibióticos e inyectables) de RJF Pharma aportó el 52% de las ventas de esta división y situó su cifra de negocios en 16,90 millones de euros frente a 16,47 millones de euros en el mismo periodo de 2016 (+2,6%). Las circunstancias que afectaron la evolución del segmento de antibióticos en 2016 (retrasos en el suministro de materia prima, principalmente) mostraron signos de recuperación en los primeros tres meses de 2017, y se espera que esta tendencia continúe a lo largo del ejercicio.

Las ventas del segmento de productos de especialidad, en las áreas terapéuticas de dermatología, respiratorio y ginecología, se situaron en 7,85 millones de euros, un



24% del total de la división RJF Pharma, con una desviación de 0,27 millones de euros (-3,4%) respecto a los datos a marzo de 2016, principalmente imputable al segmento de dermatología, pero sin ninguna causa que haga prever un cambio de tendencia en un segmento tradicionalmente de crecimiento para Reig Jofre.

Finalmente, el segmento de complementos nutricionales y consumer healthcare aportó 7,91 millones de euros a las ventas de esta división, un 24%, y presentó una contracción del 13,6%.

Reig Jofre está trabajando desde diferentes ángulos para modificar la tendencia de su segmento de complementos nutricionales, en un plan que se espera empiece a dar sus primeros frutos a lo largo de este ejercicio.

#### EVOLUCIÓN OPERATIVA DEL NEGOCIO

---

El incremento de la cifra de negocios en un 3,1%, unido a una mejora del margen bruto, que progresó del 60% al 63%, permitió a la compañía situar su **EBITDA** en 4,26 millones de euros, un incremento del 3,7% frente al mismo periodo del ejercicio anterior, a pesar de cierto incremento en costes operativos y de personal.

Tras una mejora del resultado financiero (principalmente por el efecto positivo de las diferencias de cambio) y una estimación del impuesto de sociedades del 15% (18% en el primer trimestre de 2016, ajustado hasta el 13% a cierre de 2016), el **resultado neto** de la compañía se situó en 2,08 millones de euros, un 5,8% superior a la cifra del primer trimestre de 2016.

Reig Jofre cuenta con créditos fiscales activados por importe de 11,66 millones de euros, por lo que la tasa impositiva efectiva a cierre del ejercicio se espera que se sitúe en torno al 10%-12%.

A cierre del primer trimestre, la deuda financiera neta se situó en 27,61 millones de euros, lo que representa 1,7 veces el EBITDA de 2016. El cálculo de la deuda financiera neta no tiene en cuenta ingresos financieros con vencimiento 30 de junio de 2017, por importe de 8,5 millones de euros.

#### PRIMER DIVIDENDO TRAS LA FUSIÓN ENTRE NATRACEUTICAL Y REIG JOFRE

---

Reig Jofre ha convocado Junta de Accionistas para el próximo día 8 de junio de 2017, donde someterá a aprobación, entre otros, el primer dividendo tras la fusión entre Natraceutical y la antigua Reig Jofre.



En atención a la voluntad de la compañía de iniciar una política de retribución al accionista, que sea a su vez compatible con los proyectos de crecimiento en curso, el consejo de administración de Reig Jofre someterá a aprobación en dicha Junta de Accionistas una retribución mediante la opción de "*scrip dividend*" o dividendo flexible, que permita a los accionistas de Reig Jofre recibir, si así lo desean, acciones liberadas de la compañía, pero sin limitar su posibilidad de percibir en efectivo un importe equivalente al pago del dividendo, si esa es su opción total o parcial.

A tal fin, el Consejo de Administración someterá a aprobación de la Junta de Accionistas un aumento de capital liberado por importe máximo de 1 millón de acciones de Reig Jofre, lo que representa un 1,5% sobre el capital de la Sociedad.

Tras la aprobación, en su caso, de dicho dividendo por parte de la Junta de Accionistas, el Consejo de Administración deberá aprobar su ejecución, así como todos los detalles operativos al respecto, momento en el que se remitirá un nuevo Hecho Relevante con todos los detalles relativos a importe, plazos y procedimiento.



## CUENTA DE RESULTADOS DEL PRIMER TRIMESTRE DE 2017

<i>(en euros)</i>	<b>1T 2016</b>	<b>1T 2017</b>	<i>Evol.</i>
<b>Ingresos ordinarios</b>	<b>42.411.126</b>	<b>43.739.422</b>	3,1%
Variación de existencias	262.334	-1.104.479	
Trabajos realizados para el inmovilizado	0	1.137.814	
<b>Aprovisionamientos</b>	<b>-17.253.628</b>	<b>-16.151.946</b>	
<b>Margen bruto</b>	<b>25.419.832</b>	<b>27.620.811</b>	
<i>% ingresos</i>	60%	63%	
Otros ingresos de explotación	7.857	516.078	
Gastos de personal	-11.317.771	-12.379.739	
<b>Otros gastos de explotación</b>	<b>-10.003.860</b>	<b>-11.500.489</b>	
<b>EBITDA</b>	<b>4.106.058</b>	<b>4.256.662</b>	3,7%
<i>% ingresos</i>	10%	10%	
Amortización del inmovilizado	-1.355.281	-1.589.588	
Imputación de subvenciones de inmovilizado no financiero y otras	0	0	
Deterioro y resultado por enajenaciones	0	0	
<b>Resultado de explotación</b>	<b>2.750.777</b>	<b>2.667.073</b>	-3,0%
<i>% ingresos</i>	6%	6%	
Ingresos financieros	25.038	40.476	
Gastos financieros	-260.049	-274.503	
Variación de valor razonable en instrumentos financieros	0	0	
Deterioro y resultado por enajenaciones de instrumentos financieros	0	5.552	
Diferencias de cambio	-116.808	8.936	
Pérdidas por deterioro de valor de sociedades contab. por método participación	0	0	
Resultado de entidades valoradas por el método de la participación	0	0	
<b>Resultado antes de impuestos</b>	<b>2.398.959</b>	<b>2.447.534</b>	2,0%
<i>% ingresos</i>	6%	6%	
Impuesto de sociedades	-431.813	-367.130	
<b>Resultado neto</b>	<b>1.967.146</b>	<b>2.080.404</b>	5,8%
Resultado atribuible a la sociedad dominante	1.963.971	2.078.348	
Resultado atribuible a participaciones no dominantes	3.175	2.056	



## BALANCE A 31 DE MARZO DE 2017

(en euros)	31/03/2016	31/03/2017
<b>ACTIVO</b>		
<b>Activo no corriente</b>		
Fondo de comercio	25.063.416	27.960.391
Otros activos intangibles	33.658.276	31.720.256
Inmovilizado material	29.882.316	40.623.747
Activos disponibles para la venta	10.287.573	1.167.058
Activos financieros no corrientes	0	590.575
Activos por impuestos diferidos	15.320.461	11.664.004
<b>TOTAL ACTIVO NO CORRIENTE</b>	<b>114.212.041</b>	<b>113.726.031</b>
<b>Activo corriente</b>		
Existencias	23.649.972	30.790.306
Deudores comerciales y otras cuentas a cobrar	36.722.728	37.373.638
Activos por impuestos corrientes	0	3.163
Otros activos financieros corrientes	829.442	10.848.029
Otros activos corrientes	6.165.939	4.836.869
Efectivo y otros activos líquidos equivalentes	9.261.691	4.003.877
<b>TOTAL ACTIVO CORRIENTE</b>	<b>76.629.771</b>	<b>87.855.882</b>
<b>TOTAL ACTIVO</b>	<b>190.841.812</b>	<b>201.581.913</b>
<b>PATRIMONIO NETO Y PASIVO</b>		
<b>Patrimonio neto</b>		
Capital social	126.428.441	31.607.110
Reservas	4.994.793	103.496.218
Acciones propias	-4.992.219	-2.111.264
Dividendo a cuenta entregado en el ejercicio	0	0
Resultado del ejercicio atribuido a la sociedad dominar	1.963.971	2.078.348
Diferencias de conversión	137.519	(167.916)
Otro resultado global de activos disponibles para la	8.978	(19.039)
Otras partidas de patrimonio neto	0	638.193
<b>Patrimonio atribuido a la sociedad dominante</b>	<b>128.541.484</b>	<b>135.521.650</b>
Participaciones no dominantes	-4.342	-14.908
<b>TOTAL PATRIMONIO NETO</b>	<b>128.537.142</b>	<b>135.506.742</b>
<b>Pasivo no corriente</b>		
Subvenciones	102.496	157.692
Provisiones	1.070.453	613.531
Pasivos financieros con entidades de crédito	4.230.355	11.365.643
Pasivos financieros por arrendamientos financieros	5.689.939	5.098.087
Instrumentos financieros derivados	273.998	0
Otros pasivos financieros	5.188.826	6.383.017
Pasivo por impuestos diferidos	3.707.565	3.372.787
<b>TOTAL PASIVO NO CORRIENTE</b>	<b>20.263.633</b>	<b>26.990.756</b>
<b>Pasivo corriente</b>		
Provisiones	280.748	189.071
Pasivos financieros con entidades de crédito	9.285.700	6.371.127
Pasivos financieros por arrendamientos financieros	577.364	592.771
Instrumentos financieros derivados corto plazo	0	101.110
Otros pasivos financieros	796.141	1.846.808
Acreedores comerciales y otras cuentas a pagar	26.665.821	26.181.520
Pasivos por impuestos corrientes	570.119	372.943
Otros pasivos corrientes	3.865.144	3.429.065
<b>TOTAL PASIVO CORRIENTE</b>	<b>42.041.037</b>	<b>39.084.414</b>
<b>TOTAL PATRIMONIO NETO Y PASIVO</b>	<b>190.841.812</b>	<b>201.581.913</b>



## **Sobre Reig Jofre**

Tras la fusión entre Laboratorio Reig Jofre y Natraceutical, la nueva Reig Jofre es una compañía farmacéutica cuya actividad se estructura en dos grandes áreas: una principal de fabricación y comercialización de desarrollos propios (RJF Pharma, aproximadamente 79% de las ventas de 2015) y una complementaria de desarrollo y fabricación especializada para terceros (RJF CDMO, 21% de las ventas de 2015). En su principal actividad, la compañía se enfoca en el desarrollo de productos de especialidad tecnológica (antibióticos e inyectables); productos de especialidad terapéutica en las áreas de dermatología, ginecología y respiratorio; y complementos nutricionales y *consumer healthcare*. La compañía dirige su actividad de I+D al desarrollo de nuevas indicaciones y/o formas farmacéuticas sobre principios activos conocidos, medicamentos genéricos con especial enfoque en antibióticos beta-lactámicos e inyectables, productos dermatológicos tópicos, OTCs y complementos nutricionales, así como al desarrollo de nuevas moléculas innovadoras en partenariatio con *start-ups* y centros de investigación.

Reig Jofre cotiza en el mercado continuo de la bolsa española bajo el código RJF. Total de acciones en circulación: 63.214.220

## **Para más información**

---

### **Inversores y analistas**

Gloria Folch  
REIG JOFRE  
Tel. (+34) 93 480 67 10 – ext. 1241  
gloria.folch@reigjofre.com

### **Medios de comunicación**

Inma Santa-Pau  
REIG JOFRE  
Tel. (+34) 93 480 67 10 – ext. 1242  
inma.santapau@reigjofre.com